



Beslut om inrättande av ett naturskyddsområde (Naturvårdslagen 47.1 §)

Naturskyddsområdets namn och kod

Namn: Korsholmen
Kod: YSA265416

Objekt Kommun: Lovisa
Fastigheterna: Stor-Sarvlaks 434-415-1-283
Areal: cirka 6,1 ha
Ägare: Svenska litteratursällskapet i Finland rf
Skyddsobjekt: METSO

Beskrivning av området

Objektet är huvudsakligen gammal torr och frisk moskog i naturtillstånd. Förutom de utrotningshotade naturtyperna förekommer det värdefulla arter på området, till exempel kattfot, skuggviol och många fladdermöss. Området är landskapsmässigt värdefullt och det används mycket för rekreation.

Området fyller naturvårdsbiologiska kriterierna inom METSO-programmet för naturtypen moskogar, som är viktiga med tanke på den biologiska mångfalden.

På området finns ingen generalplan med rättsverkan.

Samtycke

Områdets markägare har samtyckt till att naturskyddsområdet inrättas och nöjt sig med den ersättning som betalas för området med ett samtycke den 25.3.2024.

Närings-, trafik- och miljöcentralens (NTM-centralens) beslut

NTM-centralen i Nyland inrättar det på den bifogade kartan utmärkta området som naturskyddsområde. Följande bestämmelser gäller inom naturskyddsområdet:

Allmänna begränsningar

Inom området är det förbjudet att:

- avverka skog och andra skogsvårdsåtgärder;
- ta eller skada levande och döda växter, växtdelar och svampar;
- ta marksubstanser eller gruvmineral och att skada och ändra mark- och berggrunden;
- gräva diken, rensa och dämna upp vattendrag;
- uppföra byggnader, konstruktioner, vägar och stigar;
- göra upp eld, tälta eller på annat sätt slå läger;
- fånga, döda, eller ofreda ryggradsdjur eller förstöra deras bon samt att fånga eller samla ryggradslösa djur för samlingsändamål;
- vidta andra åtgärder som ändrar på områdets landskapsbild eller på ett ofördelaktigt sätt påverkar bevarandet av naturförhållandena eller bevarandet av arterna.

Begränsningar i rörelsefrihet

Förutom ovannämnda åtgärder är det på området förbjudet att:

- röra sig med motorfordon.

Tillåten verksamhet

Utan hinder av ovannämnda stadganden är det tillåtet att:

- plocka bär och nyttosvamp;
- jaga;
- köra med motorfordon, när körningen hänför sig till skötsel av området,
- avlägsna invasiva främmande arter;
- kartera särdragen och artbestånd på naturskyddsområdet;
- genomföra åtgärder enligt den skötsel- och nyttjandeplan som NTM-centralen godkänner.

Undantag från fredningsbestämmelserna

Närings-, trafik- och miljöcentralen kan i enskilda fall bevilja tillstånd att avvika från de fridlysningsbestämmelser som meddelats för ett privat naturskyddsområde, om avvikelserna inte äventyrar syftet med inrättandet av området och behövs för skötseln och användningen av området, för iståndsättning av befintliga samhällstekniska konstruktioner och därtill hörande anordningar eller för forskning.

Skötsel- och nyttjandeplan

På naturskyddsområdet kan man vid behov uppgöra en skötsel- och nyttjandeplan, i vilken man definierar de åtgärder som behövs för att sköta och återställa naturmiljön och den naturliga utvecklingen på området samt styra rekreativ användning. Närings-, trafik- och miljöcentralen kan godkänna skötsel- och nyttjandeplanen för ett privat naturskyddsområde, om markägaren har gett sitt samtycke till planen.

Ersättning

NTM-centralen betalar ersättning för ekonomiska förluster till följd av fridlysningsbestämmelserna. Ersättningen betalas räntefritt i en rat efter att beslutet om inrättande av naturskyddsområde vunnit laga kraft.

Motivering

Genom beslutet verkställer man handlingsplanen för den biologiska mångfalden i skogarna i Södra Finland (METSO -handlingsplanen). Syftet med inrättandet av naturskyddsområdet är att skydda gammal moskog i naturtillstånd. Det är behövligt att skydda området för att bevara naturens mångfald och skönhet.

Området fyller förutsättningarna för inrättande av ett naturskyddsområde enligt 43.2 § i naturvårdslagen.

Tillämpade lagrum

Naturvårdslagen 43 § 2 mom. och 47 §

Antecknande i fastighetsregister och utmärkning i terräng

En anteckning om beslutet ska införas i fastighetsregistret. Närings-, trafik- och miljöcentralen ansvarar för utmärkningen av naturskyddsområden i terrängen i enlighet med 21 § i naturvårdslagen och miljöministeriets förordning om utmärkning av naturskyddsområden i terrängen (261/2016).

Sökande av ändring

Ändring i detta beslut kan sökas hos Helsingfors förvaltningsdomstol.
Besvärсанvisning bifogas.

Detta dokument har godkänts i ämbetsverkets elektroniska ärendehanteringssystem. Ärendet har föredragits av överinspektör Juha Lumme och avgjorts av överinspektör Jani Seppälä. Beteckning av elektroniskt godkännande finns i slutet av dokumentet.

Bilagor	Karta Besvärсанvisning
Beslut skickat	30.4.2024
Distribution	Bevislig delgivning Svenska litteratursällskapet i Finland rf Offentlig delgivning

För kännedom med e-post 2.5.2024

Lovisa stad
Finlands naturskyddsförbund, Nylands distrikt
Forststyrelsen, Kustens och huvudstadsregionens Naturtjänster
Finlands skogscentral
Lantmäteriverket
Miljöministeriet
Nylands förbund
Polisinrättningen i Östra Nyland

Korsholmen

YSA265416

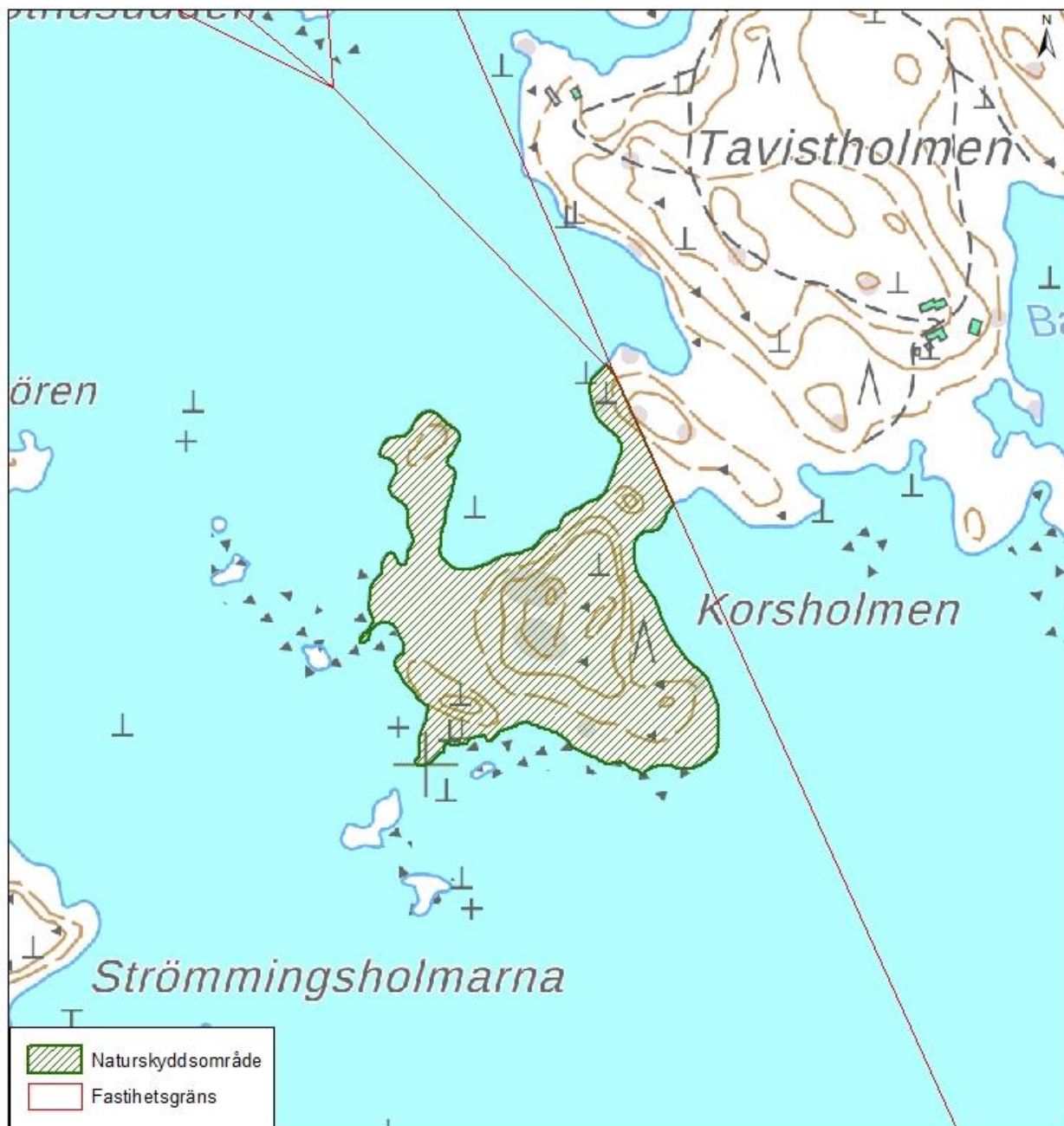

Bilaga till beslutet av NTM-centralen i Nyland

UUDELY/6305/2024, 30.4.2024

Överinspektör Juha Lumme

Skala 1:5 000

Areal: cirka 6,1 ha

0 25 50 100 150 200 Meter

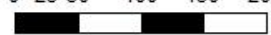

BESVÄRSANVISNING

Besvärsmyndighet

Ändring i Nylands närings-, trafik- och miljöcentralens beslut får sökas genom skriftliga besvär hos **Helsingfors förvaltningsdomstol**.

Besvärstid

Besväret ska lämnas in inom 30 dagar från dagen för delfäendet av beslutet. Dagen för delfäendet räknas inte in i besvärstiden. Om sista dagen av besvärstiden är en helgdag, lördag, självständighetsdagen, första maj, julafton eller midsommarafton förlängs besvärstiden till följande vardag.

- * När delgivningen skickas per post anses mottagaren ha fått del av ärendet den sjunde dagen efter det att brevet avsändes, om inte något annat påvisas. Ett ärende anses dock ha kommit till en myndighets kännedom den dag brevet anlände.
- * Vid vanlig elektronisk delgivning anses en handling ha blivit delgiven den tredje dagen efter att meddelandet sändes, om inte något annat visas.
- * Vid en bevislig delgivning framgår dagen för delfäendet av delgivnings- eller mottagningsbeviset. Om det är fråga om en mellanhandsdelgivning anses delfäendet ha skett den tredje dagen efter den dag som framgår av delgivningsbeviset
- * Vid offentlig delgivning anses delgivningen ha skett den sjunde dagen från publicerandet av beslutet på närings-, trafik- och miljöcentralens webbsidor

Besvärsskriftens innehåll och underskrift

I besvärsskriften skall uppges

- * ändringssökandens namn och hemkommun
- * om ändringssökandens talan förs av sökandens lagliga företrädare eller ombud eller om besvärsskriften upprättats av någon annan, ska också dennes namn och hemkommun uppges
- * postadress, telefonnummer och eventuell e-postadress där upplysningar om ärendet kan framföras till ändringssökanden
- * beslut i vilket ändring söks
- * till vilka delar ändring söks i beslutet och vilka ändringar som yrkas
- * de grunder på vilka ändring yrkas

Ändringssökanden, dennes lagliga företrädare eller ombud ska underteckna besvärsskriften, om inte besvärsskriften tillställs elektroniskt (per e-post eller via förvaltnings- och specialdomstolarnas e-tjänst).

Bilagor till besvärsskriften

Till besvärsskriften skall fogas

- * närings-, trafik- och miljöcentralens beslut i original eller som kopia
- * intyg över delgivningen eller annan utredning över tidpunkten för besvärstidens början
- * de handlingar som ändringssökanden åberopar till stöd för sina yrkanden, om dessa inte redan tidigare har tillställts myndigheten
- * ombudets fullmakt. En advokat och ett allmänt rättsbiträde ska förete fullmakt endast om besvärsmyndigheten bestämmer så
- * utredning om ombudets befogenheter om besvärsskriften tillställs elektroniskt

Tillställande av besvärsskriften

Besvärsskriften ska tillställas **Helsingfors förvaltningsdomstols registratorskontor**. Besvärsskriften ska vara framme hos myndigheten under tjänstetid senast den sista dagen av besvärstiden. Besvärsskriften kan inlämnas personligen, med bud, per post eller elektroniskt. Om besvärsskriften postas ska det göras i god tid så att den hinner fram till myndigheten under tjänstetid senast den sista dagen av besvärstiden. Om besvärsskriften skickas elektroniskt (per e-post eller via förvaltnings- och specialdomstolarnas e-tjänst) ska den vara tillgänglig för förvaltningsdomstolen i mottagarapparaten eller datasystemet under tjänstetid senast den sista dagen av besvärstiden.

Rättegångsavgift

En rättegångsavgift på 270 euro uppbärs av den ändringssökande för handläggning av ärendet i förvaltningsdomstolen. I lagen om domstolsavgifter (1455/2015) stadgas särskilt om fall där ingen avgift uppbärs.

Kontaktuppgifter till Helsingfors förvaltningsdomstol:

Post- och besöksadress: Banbyggargvägen 5, 00520 Helsingfors

Telefon: 029 56 42069, växel 029 56 42000, telefax 029 56 42079

Öppettider: mån–fre 8.00–16.15

E-post: helsinki.hao@oikeus.fi

Förvaltnings- och specialdomstolarnas e-tjänst: <https://asiointi.oikeus.fi/hallintotuomioistuimet/#/>

Ändringssökande angående prestationsavgift

Betalningsskyldig, som anser att ett fel har skett vid fastställande av avgift som bestämts för offentligrättslig prestation, kan yrka på rättelse hos Närings-, trafik- och miljöcentralen i Nyland inom sex månader efter att avgiften påförts.

Tämä asiakirja UUELY/6305/2024 on hyväksytty sähköisesti / Detta dokument UUELY/6305/2024 har godkänts elektroniskt

Ratkaisija Seppälä Jani 30.04.2024 12:36

Esittelijä Lumme Juha 30.04.2024 12:18

Tämä asiakirja UUELY/6305/2024 on hyväksytty sähköisesti / Detta dokument UUELY/6305/2024 har godkänts elektroniskt

Ratkaisija Seppälä Jani 30.04.2024 12:36

Esittelijä Lumme Juha 30.04.2024 12:18